Suomen urheilun eettinen keskus
SUEK ry

VUOSIKERTOMUS 2018

Sisällysluettelo

3 SUOMEN URHEILUN EETTINEN KESKUS SUEK RY

7 HALLINTO JA TALOUS
7 Hallitus
8 Henkilöstö
8 Talous

9 EETTINEN TOIMINTA
9 SUEKin julkaisusarja
9 Selvitykset
10 LIITU 2018 -tutkimus
10 Eettisten asioiden koulutus

11 ANTIDOPINGTOIMINTA
11 Dopingtestaus
13 Urheilijakysely: Dopingtestauksen arviointi
13 Lääketieteelliset asiat
14 Erivapaus urheilijan lääkityksessä
14 Erivapauslautakunta
15 Tutkinnalliset menetelmät
15 Tulosten käsittely
15 Antidopingasioiden valvontalautakunta
16 Antidopingohjelmat
16 Puhtaasti paras -verkkokoulutus
16 Laadunhallinta
17 Kansainvälinen toiminta
17 Maailman antidopingtoimisto (World Anti-Doping Agency WADA)
17 Yhdistyneiden kansakuntien kasvatus-, tiede- ja kulttuurijärjestö (UNESCO)
17 Kansainvälinen antidopingsopimus IADA
17 Kansallisten antidopingtoimistojen yhteenliittymä
17 Kansallisten antidopingtoimistojen johtajat
17 Euroopan neuvosto (EN)
17 Pohjoismainen yhteistyö

18 KILPAILUMANIPULAATION TORJUNTA
18 Kansainvälinen toiminta
18 Kansainvälisen rikospoliisijärjestö Interpol
18 Kansallisten kilpailumanipulaation vastaisten yhteyspisteiden epävirallinen verkosto
18 EU:n rahoittama kilpailumanipulaation torjuntahanke (Interisport Erasmus+)
18 Euroopan jalkapalloliitto UEFA: UEFAn kilpailumanipulaation vastainen työryhmä

19 KATSOMOTURVALLISUUS

20 KOULUTUS

21 TUTKIMUS

22 VIESTINTÄ
22 Esittelypistetoiminta

23 LIITTEET
23 Tuloslaskelma
24 Tase
25 Budjettivertailu

SUOMEN URHEILUN EETTINEN KESKUS SUEK RY

Vuosi 2018 oli SUEKissa toiminnan suunnan kirkastamisen aikaa. Toiminnan laajeneminen antidopingtoiminnasta muihin urheilua koskevien valtiosopimusten toimeenpanoon sekä urheilun yleisten eettisten asioiden edistämiseen edellytti vuonna 2018 sekä hallitukselta että toimistolta toiminnan linjaamista. Strategiaprosessissa tehtäviksi määriteltiin urheilun eettinen toiminta, antidopingtoiminta, kilpailumanipulaation torjunta sekä katsomoturvallisuuden ja -viihtyvyyden edistäminen.

Suuria muutoksia SUEKille olivat toiminnan käynnistäjän pääsihteeri Harri Syväsalmen jääminen eläkkeelle vuoden lopussa ja toimiston muutto Pitäjämäkeen heti vuoden alussa.

Strategia

SUEKin hallitus hyväksyi strategian kokouksessaan 23.10.2018 ja se vietiin tiedoksi yhdistyksen syyskokoukselle. Strategiaa valmisteltiin hallituksen ja toimiston yhteisessä prosessissa. Strategia ohjasi vuoden 2018 lopun valintoja sekä määritteli vuoden 2019 linjauksia.

Antidopingtoiminta

Dopingvalvonnassa jatkettiin laatujärjestelmän mukaista suunnitelmallista toimintaa. SUEK toteutti kansallisen dopingtestausohjelman testejä 2612 kappaletta 81 lajissa. SUEKin toimivaltaan kuuluvia dopingrikkomuksia ja/tai epäiltyjä dopingrikkomuksia oli 11. Yhden tapauksen käsittely on kesken. SUEK otti suunnitelman mukaisesti varsinaisten dopingtestinäytteiden lisäksi 305 verinäytettä urheilijoiden yksilöllistä profiilia varten.

Urheilujärjestöjen antidopingohjelmat ovat keskeinen osa antidopingtoimintaa. Vuonna 2018 SUEK arvioi ohjelmat ja arvioinnin perusteella liitot jaettiin kolmeen tasoon: huippu-, keski- ja kehittyvä taso. SUEKin arvion Suomen 81 urheilujärjestöstä 23 tekee huipputason antidopingtoimintaa. Opetus- ja kulttuuriministeriö ottavat arvioinnin tulokset huomioon vuoden 2019 avustusten jaossa.

SUEK otti käyttöön otettu ILMO-palvelun, minkä kautta voi ilmoittaa, jos epäilee doping-, kilpailumanipulaatio- tai katsomoturvallisuusrikkomusta. Palvelu osoitti tarpeellisuutensa ja SUEK vastaanotti yhteensä 52 ilmoitusta. Näistä 41 liittyi dopingin käyttöön, kahdeksan (8) kilpailumanipulaatioon ja kolme (3) katsomoturvallisuuteen.

Kilpailumanipulaatio

Kilpailumanipulaatioon liittyvän tietoisuuden lisäämiseksi SUEK järjesti aiheesta seminaarin lajiliitoille. Lisäksi SUEK tuki lajiliittoja epäiltyjen kilpailumanipulaatiotapausten selvittämisessä ja piti aktiivisesti yhteyttä keskeisimpiin yhteistyökumppaneihin ajantasaisen tilannekuvan saavuttamiseksi. Suomen Palloliiton pyynnöstä tehtiin selvitys epäillystä kilpailumanipulaatiotapauksesta jalkapallon Veikkausliigassa, mikä johti poliisin esitutkintaan. SUEK toimi Euroopan neuvoston kilpailumanipulaation vastaisen yleissopimuksen mukaisen kansallisen yhteyspisteen sihteeristönä ja SUEKin pääsihteeri oli ryhmän puheenjohtaja. SUEK osallistui aktiivisesti vastaavien yhteyspisteiden epävirallisen Group of Copenhagen (GoC) -verkoston kansainväliseen yhteistyöhön.

Urheilun eettinen toiminta

Urheilun eettisissä asioissa SUEK tuotti selvityksiä ja niiden pohjalta tietoa koko urheiluyhteisölle ja yhteiskunnallisille toimijoille päätöksenteon tueksi.

Vuoden 2018 aikana SUEKin julkaisusarja sai uuden osan. *Vaikeneminen ei ole vaihtoehto -katsaus häirintää ja kiusaamista käsittelevään tutkimustietoon liikunnan ja urheilun näkökulmasta* -julkaistiin. Lisäksi lajiliittojen toimeksiantona tehtiin selvitys, esiintyykö jalkapallo- ja jääkiekkomaajoukkueissa seksuaalista häirintää. SUEK sai myös valtakunnallisesti kattavaan LIITU 2018 -tutkimushankkeen kyselylomakkeeseen osuuden urheilun eettisistä asioista.

SUOMEN URHEILUN EETTINEN KESKUS SUEK RY

Luotettavasti

Kunnioitamme ja noudatamme yhteisiä säännöstöjä ja sopimuksia. Toimimme läpinäkyvästi, mutta noudatamme ehdotonta vaitiolovelvollisuutta sitä vaativissa asioissa. Olemme ammattitaitoisia ja hoidamme tehtävämme luotettavasti. Näytämme itse esimerkkiä vastuullisesta toiminnasta.

Antidopingtoiminta

- *Dopingtestaus vuonna 2018:*
  - *... 2 612 kansallisen testausohjelman dopingtestiä; näistä kilpailutestejä oli 1 180 ja kilpailujen ulkopuolisia testejä 1 432 – näistä näytteistä verinäytteitä oli 318*
  - *... lisäksi 492 kansallisten lajiliittojen, kansainvälisten lajiliittojen tai Maailman antidopingtoimisto WADAn tilaamaa kilpailu- ja kilpailujen ulkopuolista testiä*
  - *... Biologisen passin verinäytteitä kerättiin 305*
- *Urheilijakyselyssä 70 prosenttia vastanneista antoi testitilanteelle parhaimman arvioin.*
- *Erivapaudet: 148 hakemusta, koskivat 192 lääkeainetta*
- *Puhtaasti paras -verkkokoulutuksen suorittaneita 3 250*
- *ILMO -urheilurikkomuspalveluun tuli 52 ilmoitusta. Näistä 41 oli dopingrikkomusta, 8 kilpailumanipulaatioilmoitusta ja 3 turvallisuusrikkomusta.*
- *Lähes 90 luentoa, joilla 3 200 kuulijaa.*
- *Noin 60 tiedotetta, kaksi liittotilaisuutta ja yksi tiedotustilaisuus – lukuisia twiittejä ja Instagrampäivityksiä.*
- *Mukana alle kymmenessä urheilutapahtumassa Puhtaasti paras -esittelypiste, tapahtumissa yhteensä tuhansia katsojia.*
- *SUEKin valtionavustus 3 600 000 euroa.*

SUOMEN URHEILUN EETTINEN KESKUS SUEK RY

Oikeudenmukaisesti

Kohtelemme ja kohtaamme kaikki yhdenvertaisesti, ennakkoluulottomasti ja kunnioittavasti. Olemme lahjomattomia, puolueettomia ja riippumattomia.

Keskeiset tapahtumat:

ILMO-palvelu avattiin. ILMOn kautta voi ilmoittaa mahdollisista doping-, kilpailumanipulaatio- tai katsomoturvallisuusrikkomusta.

SUEK toteutti lajiliittojen pyynnöstä kolme tutkimusta tai selvitystä:

- *Jalkapalloon ja jääkiekkoon liittyvää seksuaalista häirintää*
- *Jalkapallon Veikkausliigassa esiin tulleeseen epäiltyyn kilpailumanipulaatiotapaukseen*
- *Voimisteluvalmentamiseen liittyvän selvityksen tekeminen aloitettiin loppuvuodesta*

ILMO

Lajiliittojen antidopingohjelmat ja niiden toteutus arvioitiin.

Kielletyt Aineet ja Menetelmät Urheilussa eli KAMU uudistettiin yhteistyössä Lääketietokeskuksen kanssa. Internetversion lisäksi julkaistiin KAMU-mobiilisovellus.

Urheiluoikeuden yhdistystä tuettiin oikeusavustajajärjestelmän luomisessa dopingrikkomuksesta epäillyille henkilöille

SUEK lähti mukaan Euroopan unionin rahoittamaan Integrisport Erasmus+ hankkeeseen, jonka tarkoituksena on tuottaa ajantasaista tietoa ja koulutusta erityisesti esitutkintaviranomaisille ja syyttäjille kilpailumanipulaation torjunnasta.

SUEKin strategia valmistui. Tavoitetilana on, että Suomalainen urheilu toimii reilusti ja eettisesti. Kaikilla urheilujärjestöillä on toimintaa ohjaavia eettisiä ohjelmia, joita päivitetään. Ohjelmat toimivat esimerkkeinä kansainvälisessä urheiluliikkeessä ja muilla suomalaisen yhteiskunnan aloilla.

KAMU

SUOMEN URHEILUN EETTINEN KESKUS SUEK RY

Yhdessä

Kunnioitamme, arvostamme ja kuuntelemme aidosti sidosryhmiämme. Sitoudumme ja haluamme muiden sitoutuvan yhteiseen tekemiseen urheiluun eettisyyden vahvistamiseksi. Teemme avointa yhteistyötä. Olemme helposti lähestyttäviä, rohkeita ja kannustavia. Olemme keskeinen ja tärkeä osa urheiluliikettä.

- *A-klinikkasäätiö: Dopinglinkki*
- *Euroopan jalkapalloliitto UEFA: UEFAn kilpailumanipulaation vastainen työryhmä*
- *Euroopan neuvosto, antidopingsopimukset*
- *Kansallisten kilpailumanipulaation vastaisten yhteyspisteiden epävirallinen verkosto (Group of Copenhagen)*
- *Kansainvälinen antidopingsopimus IADA*
- *Kansainvälinen Olympiakomitea*
- *Kansainvälinen Paralympiakomitea*
- *Kansainvälinen rikospoliisijärjestö Interpol: Interpolin kilpailumanipulaation vastainen työryhmä*
- *Kansalliset ja kansainväliset antidopingtoimistot*
- *Kansalliset ja kansainväliset urheiluorganisaatiot*
- *Kansallisten antidopingtoimistojen johtajat*
- *Kansallisten antidopingtoimistojen yhteenliittymä iNADO*
- *Keskusrikospoliisi*
- *Kilpa- ja Huippu-urheilun tutkimuskeskus KIHU*
- *Liikuntatieteellinen tiedekunta JYU*
- *Lääketietokeskus*
- *Maailman antidopingtoimisto WADA*
- *Opetus- ja kulttuuriministeriö*
- *Pelaajayhdistykset*
- *EU:n rahoittama kilpailumanipulaation torjuntahanke (Integrisport Erasmus+)*
- *Suomen Olympiakomitea*
- *Suomen Paralympiakomitea*
- *Suomen Valmentajat*
- *Tulli*
- *Urheilijat sidosryhmineen*
- *Urheiluoikeuden yhdistys*
- *Urheiluopistot ja Urheiluopistojen yhdistys*
- *Veikkaus*
- *Väestöliitto: Et ole yksin -palvelu*
- *Yliopistot ja korkeakoulut*

HALLINTO JA TALOUS

Hallitus

SUEKin hallitus kokoontui vuoden aikana kymmenen kertaa. Puheenjohtajana toimi Valtiokonttorin pääjohtaja Timo Laitinen ja varapuheenjohtajana Dittmar & Indrenius Asianajotoimisto Oy:n Partner Hanna-Mari Manninen. Painopiste SUEKin hallituksen työskentelyssä oli strategian valmistelussa, organisaation kehittämisessä sekä yleisesti talouden ja toiminnan seurannassa.

Edustaja ja nimeäjä

Puheenjohtaja	Varajäsen
• *Timo Laitinen Suomen Olympiakomitea ry*	• *Mikko Salonen Suomen Olympiakomitea ry*

Varapuheenjohtaja	Varajäsen
• *Hanna-Mari Manninen opetus- ja kulttuuriministeriö*	• *Hannu Itkonen opetus- ja kulttuuriministeriö*

Jäsenet	Varajäsen
• *Maria Carlsson opetus- ja kulttuuriministeriö*	• *Kimmo J. Lipponen opetus- ja kulttuuriministeriö*
• *Petri Pohjonen opetus- ja kulttuuriministeriö*	• *Merja Leinonen opetus- ja kulttuuriministeriö*
• *Nelli Kuokka Suomen Olympiakomitea ry*	• *Petri Heikkinen Suomen Olympiakomitea ry*
• *Niko Jakobsson Suomen Paralympia-komitea ry*	• *Katja Saarinen Suomen Paralympia-komitea ry*
• *Olavi Airaksinen, Suomen Urheilu-lääkäriyhdistys ry.*	• *Tommi Vasankari, Suomen Urheilu-lääkäriyhdistys ry.*

Pysyvä asiantuntijajäsen
• *Antti Kempas Suomen Olympiakomitea ry, urheilijavaliokunta*

HALLINTO JA TALOUS

Henkilöstö

SUEKin toimistossa työskenteli 14 henkilöä. Työsuhteessa olevia dopingtestaajia oli 29 ja dopingtestiavustajia 119.

- *Pääsihteeri*
  Harri Syväsalmi
  kansainväliset erityistehtävät
  (23.7.2018–31.12.2019)
- *Lakiasiainjohtaja*
  Petteri Lindblom
  vt. pääsihteeri (23.7.2018–31.12.2018)
- *Toimistopäällikkö*
  Maarit Juvonen
- *Viestintäpäällikkö*
  Susanna Sokka
- *Koulutuspäällikkö*
  Samuli Rasila
- *Tutkimuspäällikkö*
  Nina Laakso
- *Laatupäällikkö*
  Marjorit Elorinne
- *Tutkintapäällikkö*
  Jouko Ikonen
- *Testauspäällikkö*
  Katja Huotari
- *Testauskoordinaattori*
  Anna Rantanen (hoitovapaalla)
- *Vt. testauskoordinaattori*
  Petri Koskela
- *Testauskoordinaattori*
  Janne Väre
- *Testausassistentti*
  Oona Väänänen,
  äitiysvapaalla 20.9.2017 alkaen
- *Vt. testausassistentti*
  Marja Koponen
  (6.8.2018 asti)
- *Vt. testausassistentti*
  Piia Pöyhönen (*16.7.2018–*)
- *Toimistosihteeri*
  Titta Villanen
- *Farmaseutti*
  Anna Simula
- *Lääketieteellinen*
  asiantuntija (sivutoiminen)
  Pekka Rauhala

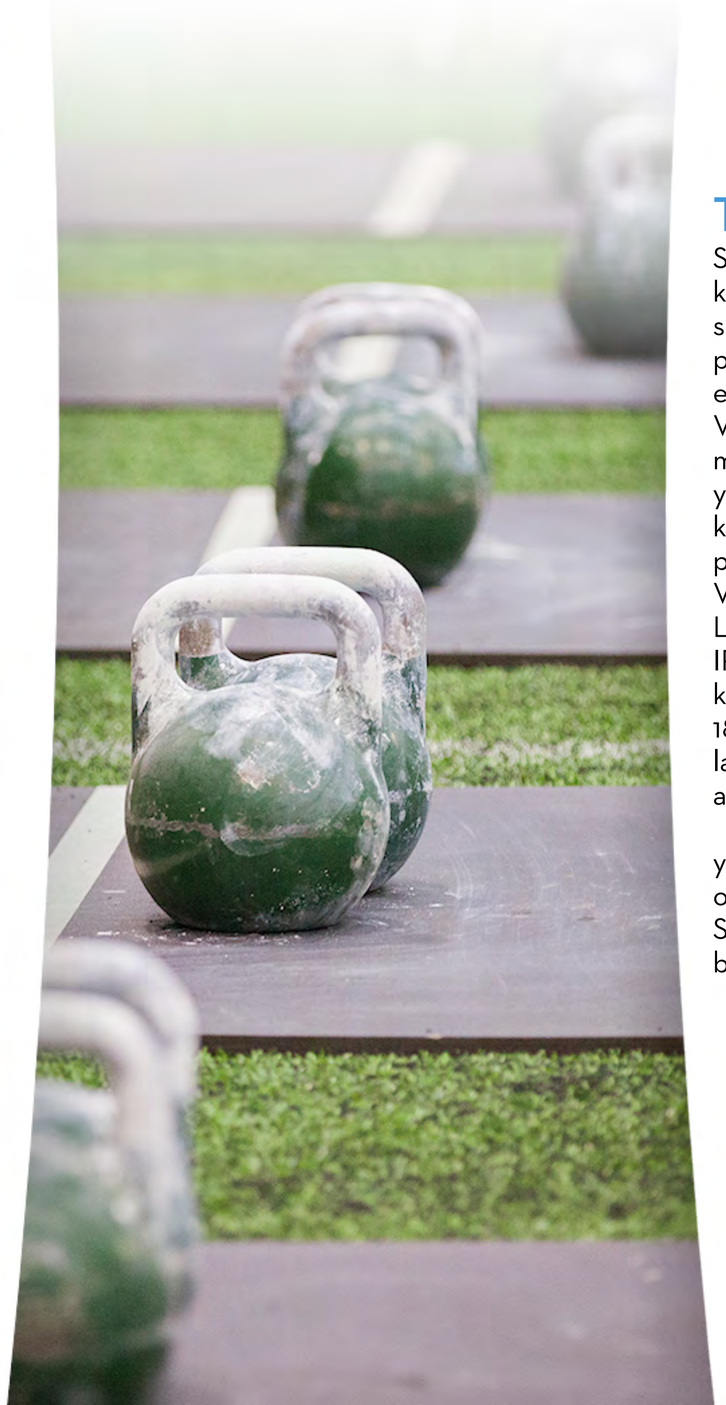

Talous

SUEKin talous perustuu opetus- ja kulttuuriministeriön toiminta-avustukseen sekä erillishankkeisiin myönnettyihin projektiavustuksiin. Yhdistyksen jäseniltä ei ole peritty liittymis- ja jäsenmaksua. Vuonna 2018 opetus- ja kulttuuriministeriö myönsi SUEKille 3 600 000 euron yleisavustuksen, josta 95 000 euroa kohdennettiin Kuntoilijoiden antidoping-projektiin. SUEKilla oli myös yhteistyösopimus Veikkauksen kanssa. SUEK ja Yhtyneet Medix Laboratoriot Oy hankkivat yhteisomistukseen IRMS-laboratoriolaitteen. Opetus- ja kulttuuriministeriö myönsi laitehankintaan 181 000 euron laiteavustuksen. Lopullisen laitehankinta-avustuspäätöksen euromäärän arviointi on kesken.

SUEKin tilinpäätös vuodelta 2018 osoittaa ylijäämää 55 327,19 euroa. SUEKin tase osoittaa 367 346,83 euron omaa pääomaa. SUEKin tuloslaskelma 2018, tase 2018 ja budjettivertailu ovat liitteenä 1–3.

EETTINEN TOIMINTA

SUEK edistää urheilun eettistä toimintaa tiedolla johtamalla ja toimimalla aktiivisena yhteiskunnallisena vaikuttajana. Keskeinen väline on tutkimustoiminta. Olennaista on erilaisten ilmiöiden tietotarpeen tunnistaminen sekä uuden tiedon tuottaminen ja välittäminen. SUEK tuottaa tai käynnistää selvityksiä ja tutkimuksia. Niiden pohjalta tuotetaan tietoa koko urheiluyhteisölle ja yhteiskunnallisille toimijoille päätöksenteon tueksi. SUEK toimii kannanottajana ja arvokeskustelun käynnistäjänä.

Urheilun eettiset asiat olivat aktiivisesti esillä koko toimintavuoden. Häirintä nousi yhdeksi vuoden pääteemoista SUEK toteutti aiheesta selvityksiä lajiliittojen toimista. Lisäksi SUEK osallistui ilmiötä koskevaan keskusteluun ja suunnitteli toimintamalleja yhdessä eri toimijoiden kanssa. Yksi keskeisistä yhteistyökumppaneista oli Väestöliiton *Et ole yksin* -palvelu.

SUEKin julkaisusarja

SUEKin julkaisusarjan toinen osa: *Vaikeneminen ei ole vaihtoehto* -julkaistiin. Miika Kyllösen kirjoittama katsaus paneutuu viimeisimpään häirintää ja kiusaamista käsittelevään tutkimustietoon yhteiskunnassa, erityisesti liikunnan ja urheilun näkökulmasta. Monitieteellisen, kansainvälisen ja kansallisen tutkimustiedon pohjalta rakentuva kuvaileva kirjallisuuskatsaus paneutuu kattavasti häirinnän ja kiusaamisen moniulotteisiin ilmiöihin. Katsauksessa käsitellään yhteiskunnassa ja urheilumaailmassa tapahtuvaa häirintää ja kiusaamista, ilmiön yleisyyttä, luonnetta sekä sen vaikutuksia. Lisäksi julkaisussa esitetään käytännön keinoja sekä toimenpide-ehdotuksia näiden ilmiöiden käsittelyyn ja torjuntaan.

Selvitykset

SUEK toteutti lajiliittojen pyynnöstä kolme suurta tutkimusta tai selvitystä. Jalkapalloon ja jääkiekkoon liittyvää seksuaalista häirintää selvitettiin laajan kyselytutkimuksen avulla. Jalkapallon Veikkausliigassa esiin tulleeseen epäiltyyn kilpailumanipulaatiotapaukseen tehtiin selvitys, jonka perusteella Suomen Palloliitto teki poliisille tutkintapyynnön mahdollisen rikoksen selvittämiseksi. Voimisteluvalmentamiseen liittyvän selvityksen tekeminen aloitettiin loppuvuodesta ja se jatkui alkuvuonna 2019.

Jalkapallon ja jääkiekon selvityksessä tutkittiin seksuaalista ja sukupuoleen perustuvaa häirintää jalkapallo- ja jääkiekkomaajoukkueissa. Tutkimuskohteena olivat vuosina 2017–2018 maajoukkuepelejä pelanneet miehet, naiset, tytöt ja pojat. Tarkoituksena oli selvittää, ilmeneekö maajoukkueissa häirintää, millaista mahdollinen häirintä on ollut ja ketkä mahdolliseen häirintään ovat syyllistyneet. Lisäksi selvitettiin, ovatko pelaajat kokeneet häirintää muulloin pelaajaurallaan. Selvitys toteutettiin sähköisenä kyselytutkimuksena, johon vastasi 496 pelaajaa vastausprosentin ollessa 55. Suhteellisesti eniten häirintää olivat kokeneet naispuoliset jääkiekkoilijat. Selvityksen tuloksista järjestettiin tiedotustilaisuus yhdessä selvityksen tilanneiden liittojen kanssa. Toimiston asiantuntijoiden lisäksi hankkeessa oli mukana tutkija Johanna Hentunen.

EETTINEN TOIMINTA

LIITU 2018 -tutkimus

LIITU-kyselytutkimuksen (*Lasten ja nuorten liikuntakäyttäytyminen Suomessa*) SUEKin tekemässä osa-alueessa 11–15 -vuotiaille esitettiin liikunnan ja urheilun eettisiä asioita koskevia väittämiä. Kaikilta tutkimukseen osallistuneilta 11–15 -vuotiailta kysyttiin näkemyksiä urheilun eettisiin asioihin, jotka koskivat sääntöjen noudattamista, toisten vahingoittamista, dopingia ja katsomoturvallisuutta.

Tässä tutkimuksesta kävi ilmi, että urheilua harrastavat ymmärtävät muita paremmin urheilun yhteiset säännöt ja niiden tärkeyden. Suurin osa nuorista kannattaa eettisten sääntöjen noudattamista. Tutkimuksessa huomattiin, että pojat suhtautuvat tyttöjä välinpitämättömämmin moniin urheilun eettisiin asioihin. Eettisten toimintatapojen kyseenalaistaminen yleistyi iän myötä, mikä näkyi kriittisempänä suhtautumisena.

Eettisten asioiden koulutus

Urheiluopistojen kouluttajakoulutuksessa oli esillä myös eettiset asiat ja häirintä. Nämä teemat sisältyivät opistojen kurssitarjontaan sekä ovat osa valmentajakoulutusta. Jyväskylän yliopiston liikuntatieteellisessä tiedekunnassa kanssa järjestettiin kolmen opintopisteen englanninkielinen urheilun etiikka -kurssi. SUEKin asiantuntijat pitivät koulutuksen SUEKin strategisesti valituista teemoista. Palautekyselyssä kurssin kokonaisarvosana oli 3,87/5.

SUEK osallistui yhteistyössä suomalaisten järjestöjen kanssa *International Working Group (IWG) on Women and Sport* -seminaariin. SUEK suunnitteli ohjelmaa, esittelypistettä sekä kampanjaa tälle kansainväliselle yhdenvertaisuus seminaarille. Lisäksi SUEK julkaisi englanninkielisen materiaalin toiminnastaan eettisissä asioissa.

- *Et ole yksin -hankkeen ohjausryhmä: Susanna Sokka*
- *Paralympiakomitean luokittelutyöryhmä: Katja Huotari*
- *Urheilun eettinen neuvottelukunta: Nina Laakso, sihteeri*

ANTIDOPINGTOIMINTA

Dopingvalvonta on ensimmäinen ja ainoa urheilun eettisen työn osa-alue, johon on hyväksytty maailmanlaajuinen säännöstö, jonka noudattamista valvotaan urheilun itsensä toimesta. Dopingvalvonnassa ja erivapauksien käsittelyssä noudatetaan antidopingsäännöstöä ja kansainvälisiä standardeja sekä teknisiä dokumentteja. Dopingvalvonta koskee kaikkia järjestäytyneeseen urheiluun osallistuvia.

Dopingtestaus

Vuonna 2018 Kansallisen dopingtestausohjelman testejä tehtiin 2 612, lähes 90:ssä lajissa. SUEKin toimivaltaan kuuluvia dopingrikkomuksia ja/tai epäiltyjä dopingrikkomuksia oli yhdeksän. Yhden tapauksen käsittely on kesken. (Kaavio 1 Dopingestit Suomessa 2018 ja kaavio 2 SUEKin kansallisen testausohjelman testit vuosina 2014–2018).

Dopingtestitilasto 2018

Suomen urheilun eettinen keskus SUEK ry:n kansallisen testausohjelman piirissä tekemät virtsa- ja veritestit vuonna 2018.

Laji	Yhteensä
Amerikkalainen jalkapallo	103
Ampumahiihto	54
Fitness	93
Jalkapallo	159
Judo	20
Jääkiekko	207
Koripallo	103
Käsipallo	84
Lentopallo	95
Maantiepyöräily	34
Maastohiihto	126
Nyrkkeily	25
Paini	71
Painonnosto	72
Pesäpallo	29
Pikaluistelu	32
Ratamelonta	26
Salibandy	93
Soutu	23
Suunnistus	36
Telinevoimistelu	26
Triathlon	38
Uinti	55
Vammaisurheilu	39

Laji	Yhteensä
Vapaaottelu	25
Voimalajit	32
Voimanosto	155
Voimapunnerrus	36
Yhdistetty	29
Yleisurheilu	253
Yhteensä	2 173
Muut joukkuelajit	102
Muut yksilölajit	337
Kaikki yhteensä	**2 612**

Muut joukkuelajit: *Beach Volley, Cheerleading, Futsal, Joukkuevoimistelu, Jääpallo, Muodostelmaluistelu, Ringette, Rugby, Rytminen voimistelu, Taitouinti, Uppopallo ja Vesipallo.*

Muut yksilölajit: *Aerobic (FISAF), Aikuisurheilu, Ammunta, Biljardi, Enduro, Esteratsastus, Freestyle, Golf, Hiihtosuunnistus, ITF-Taekwondo, Jousiammunta, Kahvakuula, Karate, Karting, Keilailu, Kenttäratsastus, Kiipeily, Kilpa-aerobic, Kouluratsastus, Kädenvääntö, Leuanveto, Lumilautailu, Maastopyöräily, Miekkailu, Motocross, Mäkihyppy, Nykyaikainen 5-ottelu, Otevoima, Potkunyrkkeily, Purjehdus, Pyöräsuunnistus, Pöytätennis, Ralli, Ratapyöräily, Sotilasurheilu, Speedway, Squash, Sulkapallo, Suomen Vahvin, Taekwondo (Ottelut), Taitoluistelu, Tanssi, Tennis, Thainyrkkeily ja Uimahypyt.*

ANTIDOPINGTOIMINTA

Yhteenveto

SUEK teki vuonna 2018 dopingtestejä Suomessa ja ulkomailla yhteensä 3 104 (3 370) kappaletta. Testeistä 2 612 (2 716) oli SUEKin kansallisen testausohjelman testejä, ja näistä 318 (299) oli veritestejä. Lisäksi SUEK otti osana kansallista Urheilijan biologista passia 305 (293) verinäytettä.

2018	SUEK	Kansallinen lajiliitto	Kansainvälinen lajiliitto tai WADA	Testejä
Kilpailun ulkopuoliset testit	1 432	0	110	1 542
Kilpailutestit	1 180	0	382	1 562
Testejä yhteensä	2 612	0	492	3 104

Dopingrikkomukset

Dopingrikkomuksia SUEKin kansallisessa dopingtestausohjelmassa oli yhdeksän. Lisäksi yhden tapauksen käsittely on kesken.

Laji	Kielletty aine tai muu doping-rikkomus	Seuraamus
Amerikkalainen jalkapallo	piristeet	2 vuoden toimintakielto
Biljardi	kieltäytyminen	4 vuoden toimintakielto
Fitness	diureetit ja peiteaineet	2 vuoden toimintakielto
Fitness	anaboliset aineet	4 vuoden toimintakielto
Fitness	kieltäytyminen	4 vuoden toimintakielto
Käsipalllo	piristeet	2 kk toimintakielto
Moottoriurheilu	diureetit ja peiteaineet	2 kk toimintakielto
Pikaluistelu	β2-agonistit	2 kk toimintakielto
Thainyrkkeily	kannabinoidit	6 kk toimintakielto

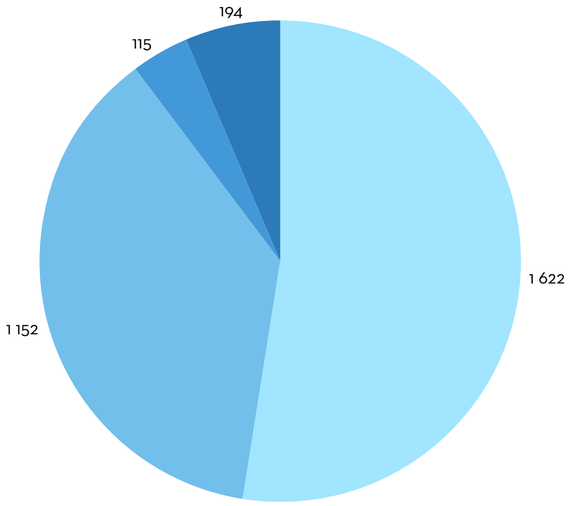

Kaavio 1. Dopingtestit Suomessa 2018

- *1 622 SUEKin kilpailun ulkopuoliset testit*
- *1 152 SUEKin kilpailutestit*
- *115 Muiden antidoping-organisaatioiden tilaamat kilpailun ulkopuoliset testit*
- *194 Muiden antidoping-organisaatioiden tilaamat kilpailutestit*

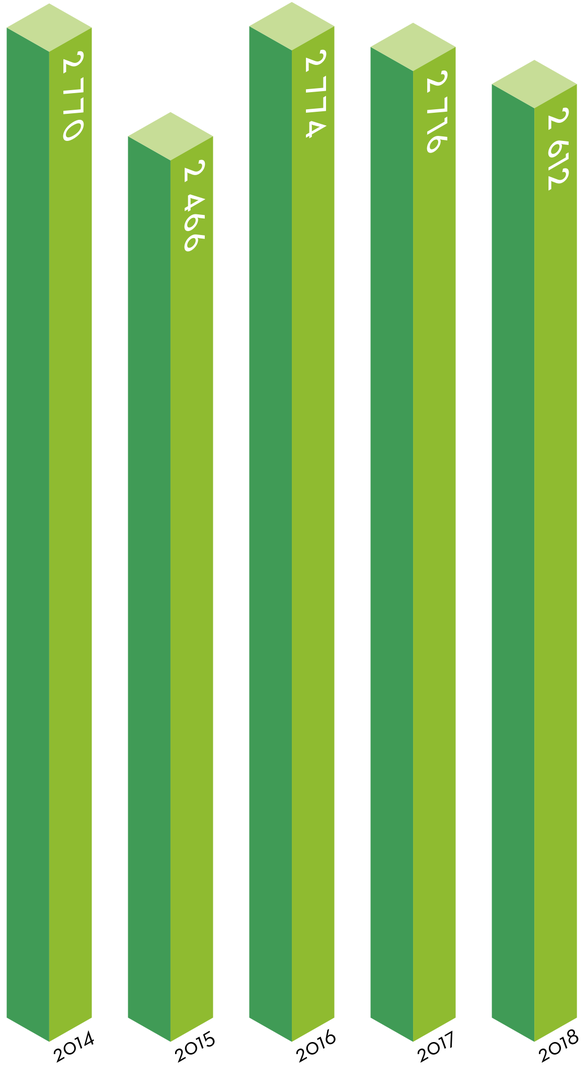

Kaavio 2. SUEKin kansallisen testausohjelman testit vuosina 2014–2018.

ANTIDOPINGTOIMINTA

Suunnitelman mukaisesti varsinaisten dopingtestinäytteiden lisäksi otettiin 305 verinäytettä urheilijoiden yksilöllistä profiilia varten. Profiilien hallinnassa tehtiin yhteistyötä muiden Pohjoismaiden kanssa. Pohjoismaiden yhteisen veri- ja steroidiprofiilien analysointiyksikön (NAPMU, Nordic Athlete Passports Management Unit) koordinaattorilla oli merkittävä rooli toiminnan ylläpitämisessä ja kehittämisessä.

SUEK jatkoi vuonna 2011 aloitettua näytteiden pitkäaikaispakastamista ja analysoi ensimmäiset pakastetut näytteet. Yhteensä uudelleen analysointeja tehtiin 46 kappaletta. Näytteitä voidaan vuoden 2015 alussa voimaan tulleen säännöstön mukaan säilyttää kymmenen vuotta.

SUEK toimi dopingvalvonnassa yhteistyössä eri urheiluorganisaatioiden kanssa kansallisesti ja kansainvälisesti. Pyeongchangin talviolympialaiset lisäsivät kansallista ja kansainvälistä yhteistyötä dopingvalvonnassa ja -testauksessa. SUEK pääsi vuonna 2018 asetettuun tavoitteeseen ja toteutti kaikki kansainväliset testaustoimeksiannot.

Testauspoolijärjestelmä eli urheilijoiden yhteys- ja olinpaikkatietojen kerääminen ja seuranta tekee mahdolliseksi kohdennetun kilpailujen ulkopuolisen testauksen. Järjestelmä toimii testaustoiminnan hallinnan ja toteutuksen tärkeänä työvälineenä. SUEKin yksilöurheilijoiden testauspooleihin kuului noin 120 urheilijaa 20 lajista. Kaikki järjestelmään kuuluvat urheilijat käyttivät WADAn ylläpitämää ADAMS -kalenterijärjestelmää, joka toimii myös testauksen hallintajärjestelmänä. Yksilöpoolin lisäksi SUEK keräsi tietoja jääkiekon ja jalkapallon miesten pääsarjatason joukkueilta läpi kauden Käsipallon, koripallon, salibandyn, lentopallon ja amerikkalaisen jalkapallon pääsarjatason joukkueilta tietoja kerättiin harjoituskauden aikana.

Vuoden 2018 aikana SUEK antoi rekisteröityyn testauspooliin kuuluville urheilijoilleen yhteensä 25 merkintää olinpaikkatietomääräysten laiminlyönnistä. Näistä 17 oli ilmoitusvelvollisuuden laiminlyöntejä ja kahdeksan (8) testiin tavoittamattomuuksia eli niin kutsuttuja Urheilijaa ei tavoitettu testiin -tilanteita (missed test). Testauspooliurheilijoille suunnattu Testauspoolitiedote ilmestyi kaksi kertaa.

SUEKin kouluttamia ja valtuuttamia dopingtestaajia toimi yhteensä 29 eri puolilla Suomea. Dopingtestaajien ja dopingtestiavustajien vuosittaiset koulutuspäivät järjestettiin Tallinnassa 9.–11.2.2018. Lisäksi testaajille ja verinäytteenottajille järjestettiin veritestauskoulutus 22.9.2018. Testaajatiedote ilmestyi vuoden aikana neljä kertaa. SUEKin testaajat Kimmo Kunnari ja Tuomas Alanne toimivat Olympialaisissa dopingtestaajina.

Urheilijakysely: Dopingtestauksen arviointi

SUEK toteutti vuonna 2018 huhtikuussa, elokuussa ja joulukuussa urheilijoille arviointikyselyn dopingtestauksesta. Kyselyllä kerättiin palautetta dopingtesteistä ja yleisesti antidopingtyöstä toiminnan laadun parantamiseksi. Kyselyyn vastasi 124 urheilijaa ja vastausprosentti oli 21,7.

Palaute tehdyistä dopingtesteistä oli pääsääntöisesti erittäin hyvää. Urheilijat antoivat parhaimmat arvosanat testitilanteessa tapahtuneesta opastuksesta ja neuvonnasta, näytteiden sinetöintimenettelystä sekä testaajien kieli- ja viestintätaidoista. Myös testaajien ammattitaitoa, ystävällisyyttä ja yhteistyötaitoja kiiteltiin. Urheilijoilta saadun palautteen perusteella kehitettävää olisi edelleen testitilojen viihtyvyyden, rauhallisuuden ja tilavuuden parantamisessa sekä testikutsun esittämisessä. Kyseiset osa-alueet ovat kuitenkin vuodessa kehittyneet myönteisempään suuntaan.

Testitilanne kokonaisuutena arvioitiin erinomaiseksi. Kyselyyn vastanneista urheilijoista 70 prosenttia antoi sille parhaan mahdollisen arvion ja 24,4 prosenttia toiseksi parhaan arvosanan. Vuoden 2017 vastaavaan kyselytutkimukseen verrattuna yhä useampi vastaaja antoi eri osa-alueille erinomaisen arvosanan.

Lääketieteelliset asiat

WADAn Kiellettyjen aineiden ja menetelmien luetteloon ei tullut merkittäviä muutoksia vuoden 2018 alussa. Aiemmin tietyissä lajeissa kielletty alkoholi poistui ryhmänä kiellettyjen aineiden ja menetelmien luettelosta.

Kielletyt aineet ja menetelmät urheilussa -luettelo julkaistiin tammikuussa SUEKin internetsivuilla. Painettu KAMU-pokaopas julkaistiin suomeksi, ruotsiksi ja englanniksi. Painettua julkaisua toimitettiin edellisvuosien tapaan lajiliitoille ja urheiluoppilaitoksille. Julkaisu toimitettiin yhteistyössä Suomen Valmentajat ry:n kanssa Valmentaja-lehden tilaajille.

Uusi KAMU-mobiilipalvelu julkaistiin vuoden alussa. Suomenkielinen mobiilisovellus rakennettiin yhteistyössä Lääketietokeskus Oy:n kanssa ja se pohjautuu heidän tietokantaansa. KAMUa päivitetään uusien Suomessa markkinoille tulevien lääkevalmisteiden osalta. KAMU-mobiilisovelluksessa on myös linkkejä eri maiden lääkehakuihin. Urheilija voi merkitä KAMU-sovellukseen lääkevalmisteet, joita hän käyttää. Näin tieto kulkee aina hänen mukanaan, niin apteekissa kuin dopingtestissä. Sovellus on maksuton. Ruotsinkielisen KAMU-sovelluksen kehittäminen aloitettiin vuoden aikana.

ANTIDOPINGTOIMINTA

Erivapaus urheilijan lääkityksessä

WADAn Kansainvälisen erivapausstandardin tarkoituksena on luoda maailmanlaajuisesti eri organisaatioiden välille yhtenäinen käytäntö kiellettyjen aineiden ja menetelmien lääkinnällisen käytön erivapauksien myöntämiselle. Urheilijoille ja muille sidosryhmille tiedotettiin vuoden aikana erivapauskäytännöistä yhteistyössä SUEKin koulutuksen ja viestinnän kanssa.

SUEKille osoitettujen erivapaushakemusten määrä laski hieman edellisvuoteen nähden. Vuonna 2018 käsiteltyjen erivapaushakemusten kokonaismäärä oli 148 kappaletta. Hakemukset koskivat kaikkiaan 192 lääkeainetta. Eniten erivapauksia myönnettiin hormoneihin ja aineenvaihduntaan vaikuttavien modulaattorien, piristeiden ja glukokortikoidien aineryhmiin kuuluville aineille. (Kaavio 3 ja 4 vuoden 2018 erivapaustilastot).

Pohjoismaiset erivapauslautakunnat kokoontuivat vuonna 2018 Helsingissä. Kokouksessa käsiteltiin eri organisaatioiden erivapausasioita ja tilastoja sekä niihin liittyviä käytäntöjä.

Kaavio 3. SUEKin erivapauslautakunnan käsittelemien erivapaushakemusten kokonaismäärät vuosina 2014–2018.

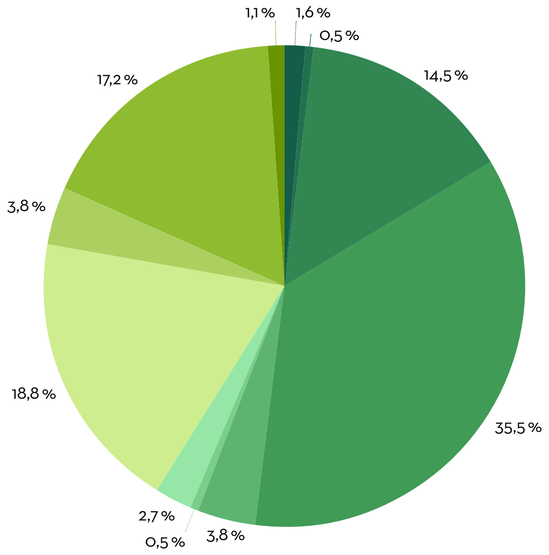

Kaavio 4. Eri lääkeaineryhmien osuudet SUEKin erivapauslautakunnan vuonna 2018 myöntämistä erivapauksista:

- *1,6 % S1. Anaboliset aineet*
- *0,5 % S2. Peptidihormonit, kasvutekijät, vastaavat aineet ja mimeetit*
- *14,5 % S3. Beeta2-agonistit*
- *35,5 % S4. Hormoneihin ja aineenvaihduntaan vaikuttavat modulaattorit*
- *3,8 % S5. Diureetit ja peiteaineet*
- *0,5 % M1. Veren ja sen komponenttien manipulaatio*
- *2,7 % M2. Kemiallinen ja fysikaalinen manipulaatio*
- *18,8 % S6. Piristeet*
- *3,8 % S7. Huumaavat kipulääkkeet*
- *17,2 % Glukokortikoidit*
- *1,1 % Beetasalpaajat*

Erivapauslautakunta

Erivapauslautakunta kokoontui vuoden 2018 aikana kaikkiaan 14 kertaa.

- *Puheenjohtaja*
  Lääketieteen tohtori, liikuntalääketieteen erikoislääkäri
  Katja Mjøsund
- *Varapuheenjohtaja*
  Lääketieteen tohtori, liikuntalääketieteeseen erikoistuva
  Harri Helajärvi
- *Professori, liikuntalääketieteen erikoislääkäri*
  Olli J. Heinonen
- *Lääketieteen tohtori, dosentti, keuhkosairauksien ja allergologian erikoislääkäri*
  Jussi Karjalainen
- *Lääketieteen tohtori, dosentti, lastentautien erikoislääkäri, lasten endokrinologi*
  Päivi Miettinen

ANTIDOPINGTOIMINTA

Tutkinnalliset menetelmät

Antidopingsäännöissä sekä Kansainvälisessä testaus- ja tutkintastandardissa korostetaan tiedustelu- ja tutkintatoiminnan merkitystä osana dopingvalvontaa.

SUEK jatkoi edellisenä vuonna aloitettua haastattelukäytäntöä dopingrikkomuksiin epäiltyjen urheilijoiden tai tukihenkilöiden kohdalla, osana rikkomusepäilyn käsittelyprosessia. Vuoden aikana haastateltuja henkilöitä oli kolme. Käräjä- ja hovioikeuksissa käsiteltyjä dopingrikostapauksia käytiin lävitse ja selvitettiin, oliko tuomittujen joukossa dopingvalvonnan alaisia urheilijoita tai toimihenkilöitä. Tällaisia henkilöitä oli kolme, joista yhden kohdalla asia on käsiteltävänä dopingrikkomusasiana. Kahden muun osalta kyse oli tapahtumista, joiden ei todettu liittyvän antidopingsäännöstön määrittelemiin kiellettyihin aineisiin tai menetelmiin. Viranomaisyhteistyötä jatkettiin tullin ja poliisin kanssa.

SUEKin ILMO-palvelu valmistui ja se otettiin käyttöön. Palvelun kautta voi ilmoittaa, jos epäilee doping-, kilpailumanipulaatio- tai katsomoturvallisuusrikkomusta. Ilmoittaja auttaa suojelemaan urheilijoita ja urheilua sekä turvaamaan tasavertaiset ja turvalliset lähtökohdat kaikille urheilijoille. Käyttöön otettu ILMO-palvelu osoitti tarpeellisuutensa ja SUEK vastaanotti 48 dopingin käyttöön liittyvää vihjettä, joista kolme johti dopingrikkomuksen paljastumiseen.

WADAn tiedustelu- ja tutkintaverkoston kokous järjestettiin Helsingissä ja kokousjärjestelyiden vastuu oli SUEKilla. Helsingissä kokoontui yhteensä lähes kolmekymmentä tiedustelu- ja tutkintatoimintaan erikoistunutta antidopingtoiminnan asiantuntijaa noin 15:sta maasta. Median edustajat tapasivat asiantuntijoita ja tekivät uutisia tutkinnallisista menetelmistä osana dopingvalvontaa.

Tulosten käsittely

Dopingtestien tulosten käsittely on SUEKin vastuulla silloin, kun testaus on suoritettu SUEKin toimeksiannosta ja valtuutuksella tai kun SUEK on havainnut mahdollisen muun toimivaltaansa kuuluvan dopingrikkomuksen.

SUEK arvioi kaikki laboratorion positiivisiksi analysoimat näytteet sekä muut epäillyt dopingrikkomukset Suomen antidopingsäännöstön edellyttämällä tavalla ennen niiden viemistä Antidopingasioiden valvontalautakunnan käsittelyyn. SUEKin alustavan arvioinnin ja selvityksen pohjalta päätetään, esitetäänkö asia valvontalautakunnalle mahdollisena dopingrikkomuksena.

Antidopingasioiden valvontalautakunta

Antidopingasioiden valvontalautakunta on riippumaton elin, joka käsittelee ja päättää, onko antidopingsäännöstön soveltamispiiriin kuuluvan urheilijan tai muun henkilön menettelyä tai toimintaa pidettävä dopingrikkomuksena. Valvontalautakunnan puheenjohtajana toimi vuonna 2018 varatuomari, asianajaja Markus Manninen ja sihteereinä varatuomari Katja Tukiainen ja varatuomari Jussi Leskinen. Valvontalautakunnalla oli vuoden aikana kolme (3) suullista käsittelyä ja kahdeksan (8) tapausta käsiteltiin kirjallisen aineiston perusteella.

Valvontalautakunta käsitteli vuoden 2018 aikana yhteensä 11 dopingrikkomusasiaa, joista neljä (4) koski 2017 tapahtunutta dopingrikkomusta. Vuoden 2018 dopingrikkomusepäilyistä kolmen tapauksen käsittely aloitettiin vasta vuonna 2019.

Juristijäsenet

- *Puheenjohtaja*
  Asianajaja, varatuomari ja kauppatieteen maisteri
  Markus Manninen
- *I varapuheenjohtaja*
  Oikeustieteen lisensiaatti, varatuomari
  Esa Schön
- *II varapuheenjohtaja*
  Oikeustieteen tohtori, urheiluoikeuden professori
  Olli Norros
- *Varajäsen*
  Asianajaja
  Saara Raitala

Lääkärijäsenet

- *Lääketieteen lisensiaatti*
  Heikki Laapio
- *Lääketieteen tohtori, professori*
  Heikki Tikkanen
- *Liikuntatieteiden tohtori, lääketieteen lisensiaatti*
  Esa Liimatainen
- *Varajäsen*
  Lääketieteen lisensiaatti
  Petri Kallio

Urheilun asiantuntijat

- *Kauppatieteen tohtori, kehittämisjohtaja*
  Jan-Erik Krusberg
- *Filosofian maisteri*
  Tuuli Merikoski
- *Oikeustieteen maisteri*
  Silja Kanerva
- *Sihteeri*
  Oikeustieteen maisteri, varatuomari
  Katja Tukiainen

ANTIDOPINGTOIMINTA

Antidopingohjelmat

Suomen antidopingsäännöstön mukaan jokaisella säännöstön piiriin kuuluvalla järjestöllä tulee olla voimassa oleva antidopingohjelma, jota niiden tulee toiminnassaan toteuttaa. Ohjelmat ja niiden toteuttaminen vaikuttavat valtionavustuksiin.

SUEK kannusti lajiliittoja tekemään ja toteuttamaan antidopingohjelmiaan. SUEK kommentoi yli 20 lajiliiton antidopingohjelmia. Lähes 30 lajiliiton ohjelma valmistui tai sitä päivitettiin vuoden aikana.

SUEK arvioi kesällä 2018 urheilujärjestöjen antidopingohjelmia ja niiden toteuttamista arviointikyselyllä. Antidopingohjelmien arviointi lähetettiin 81 liitolle. SUEK sai vastauksen 70 järjestöltä. SUEK toteutti oman arviointinsa kyselyn vastausten pohjalta. Arvioinnin pisteytyksessä otettiin huomioon järjestöjen erilaisuus. Arvioinnissa painotettiin SUEKin vuoden 2015 kriteeristön mukaisia antidopingohjelmia, jotka perustuvat voimassa olevaan Maailman antidopingsäännöstöön. Arvioinnin perusteella liitot jaettiin kolmeen tasoon: huippu-, keski- ja kehittyvä taso. Järjestöjen tulokset ovat vertailukelpoisia keskenään. SUEKin arvion Suomen 81 urheilujärjestöstä 23 tekee huipputason antidopingtoimintaa.

Urheiluopistot jatkoivat antidopingtoimintaansa. Suomen kaikilla urheiluopistoilla on nyt antidopingohjelma ja -sertifikaatti. Urheiluopistojen sopimukset laajennettiin kattamaan myös mahdolliset rikkomusraportoinnit sekä opistojen majoitustietojen luovuttamisen dopingvalvonnan käyttöön. Opistojen kouluttajille pidettiin kouluttajakoulutus marraskuussa Helsingissä. Paikalla oli 16 kouluttajaa kymmeneltä opistolta. Urheiluopistojen Koulutuspäiviltä kerätyn palautteen mukaan, kokonaisarvosanaksi annettiin 8,75/10.

Puhtaasti paras -verkkokoulutus

Puhtaasti paras -verkkokoulutus otettiin aktiivisesti käyttöön osana koulutustarjontaa. Verkkokoulutuksen suorittaneita vuoden aikana oli 3 250. Verkkokoulutuksen laatua mitattiin palautearvioinnilla. Käyttäjistä 97 prosenttia oli sitä mieltä, että ohjelma oli hyvä tai erittäin hyvä. SUEKin koulutuksissa jaettiin Kielletyt aineet ja menetelmät urheilussa -julkaisua. PowerPoint -esitykset uusittiin vuoden alussa. Esityksiä on eri kohderyhmille kolmella kielellä (suomi, ruotsi ja englanti). Antidopingkoulutuksia pidettiin Jyväskylän yliopiston lisäksi Turun ja Helsingin yliopistoissa osana lääketieteen ja farmakologian opintoja.

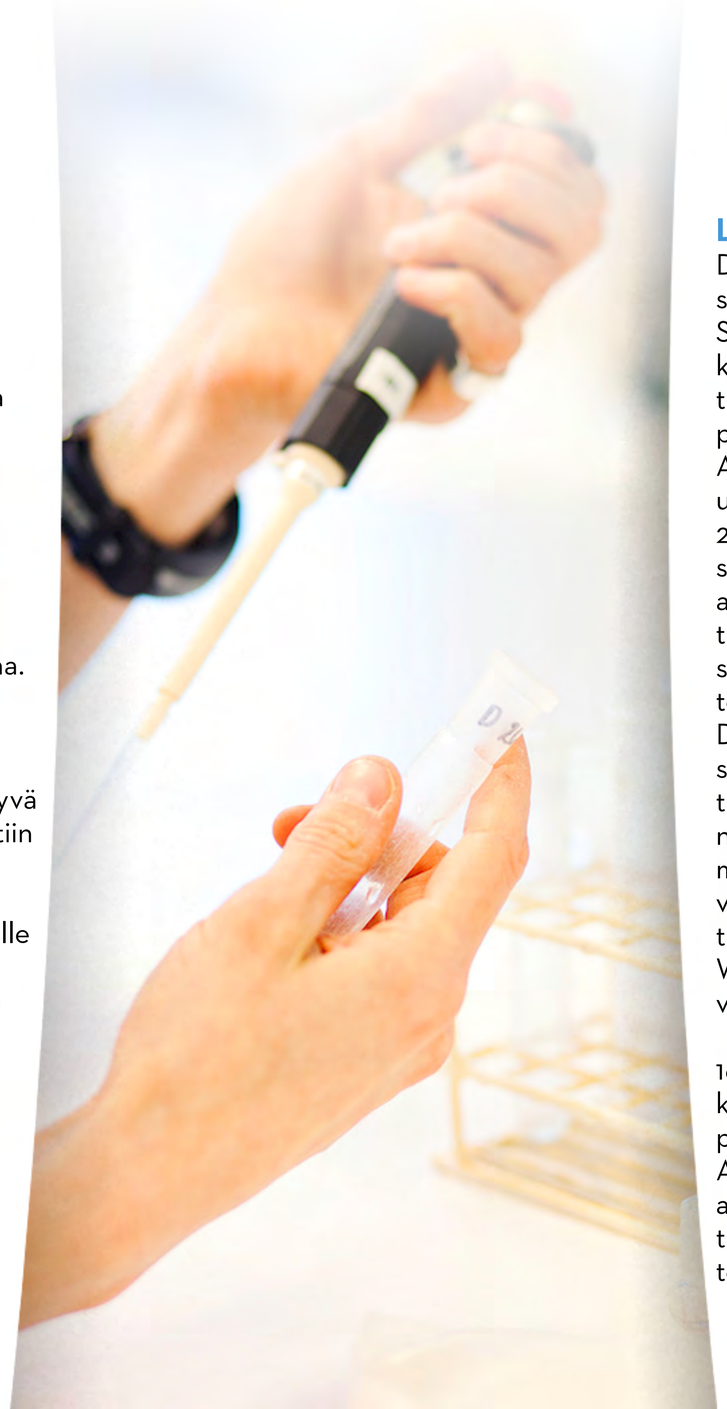

Laadunhallinta

Dopingvalvonnan ja antidopingkoulutuksen seurannan, arvioinnin ja kehittämisen avulla SUEK varmistaa prosessiensa vaatimustenmukaisuuden, asiakkaidensa ja sidosryhmiensä tyytyväisyyden sekä toimintansa jatkuvan parantamisen. DNV-GL Certification Oy/Ab suoritti SUEKin toimintajärjestelmälle uudelleensertifiointiarvioinnin toukokuussa 2018 ja uudisti SUEKin johtamisjärjestelmäsertifikaatin. Arviointi sisälsi myös siirtymäarvioinnin ISO 9001:2015 -laadunhallintastandardin vaatimuksiin. DNV-GL:n auditointi sisälsi toimiston auditoinnin lisäksi sekä testi- että koulutustapahtumien auditoinnit. DNV-GL:n arvioija totesi SUEKin täyttävän sekä yleisen ISO 9001:2015 -laadunhallintastandardin että Maailman antidopingsäännöstön (WADC) ja Maailman antidopingtoimisto WADAn kansainvälisten standardien vaatimukset. SUEK varmisti myös yhden tärkeimmistä laatutavoitteistaan täyttämällä WADAn Code Compliance -arvioinnin vaatimukset.

Ulkoisen auditoinnin lisäksi SUEK toteutti 16 sisäistä auditointia. Niistä 13 suoritettiin käytännön dopingtestauksessa, kaksi antidopingkoulutustapahtumissa ja yksi toimistolla. Auditoinnit osoittivat dopingtestauksen ja antidopingkoulutuksen olevan korkealla tasolla ja noudattavan WADAn Kansainvälisen testaus- ja tutkintastandardin vaatimuksia.

ANTIDOPINGTOIMINTA

Kansainvälinen toiminta

SUEK vahvistaa urheilun eettisyyttä yhteistyössä muiden toimijoiden kanssa sekä toimii aktiivisena keskustelujen käynnistäjänä, keskustelijana ja vaikuttajana myös kansainvälisesti. SUEK osallistuu kansainvälisten järjestöjen ja yhteistyöorganisaatioiden toimintaan opetus- ja kulttuuriministeriön edustajien tukena.

Maailman antidopingtoimisto (World Anti-Doping Agency WADA)

Maailman antidopingtoimisto johtaa antidopingtoimintaa kansainvälisesti ja toimii sääntelijänä toiminnalle. SUEK osallistui WADAn vuosittaiseen symposiumiin, jossa osanottajat jatkoivat keskustelua muun muassa Maailman antidopingsäännöstö ja siihen liittyvien standardien uudistamisesta sekä Venäjän tilanteesta.

- *WADA-asioiden koordinaatiokokous (CAHAMA): Petteri Lindblom, Harri Syväsalmi*
- *WADAn erivapausasiantuntijaryhmä: Katja Mjøsund*
- *WADAn tiedustelu- ja tutkintaverkosto: Jouko Ikonen*

Yhdistyneiden kansakuntien kasvatus-, tiede- ja kulttuurijärjestö (UNESCO)

UNESCOn dopingin vastaisen sopimuksen hyväksyneet valtiot sitoutuvat WADAn laatiman Maailman antidopingsäännöstön periaatteisiin ja tukemaan WADAn toimintaa. Valtiot sitoutuvat järjestämään antidopingtoimintaa omassa maassaan.

UNESCOn antidopingsopimuksen on ratifioinut lähes 190 maata. SUEK osallistui sopimukseen osallistuvien maiden konferenssiin, jossa pääaiheena oli osanottajamaiden toimien yhteensopivuus antidopingyleissopimuksen kanssa.

Kansainvälinen antidopingsopimus IADA (International Anti-Doping Arrangement IADA)

Kansainvälinen antidopingsopimus IADA on valtioiden välinen sopimus, jonka kautta edistetään parhaita antidopingtoiminnan käytäntöjä ja kokemuksia. IADA-maat tekevät aloitteita sekä vaikuttavat WADAn toimintaan. SUEK osallistui IADA-maiden koordinaatiokokoukseen yhdessä opetus- ja kulttuuriministeriön edustajan kanssa.

- *Johtokomitea Harri Syväsalmi*

Kansallisten antidopingtoimistojen yhteenliittymä (Institute of National Anti-Doping Organizations iNADO)

iNADO (Institute of National Anti-Doping Organizations) on kansallisten antidopingorganisaatioiden ja niiden henkilöstön yhteistyöelin.

iNADO jäsenmäärä vuonna oli 67. SUEKin edustaja oli iNADOn hallituksessa. iNADO kannusti WADAa kehittämään hallintoaan ja toimintaansa vuoden 2018 aikana.

- *Hallitus Petteri Lindblom*

Kansallisten antidopingtoimistojen johtajat

SUEK osallistui aktiivisesti maailman johtavien antidopingtoimistojen verkoston kokouksiin. Verkoston tärkeitä keskustelunaiheita olivat suhtautuminen Venäjän institutionaaliseen dopingiin sekä puhtaiden urheilijoiden ja ilmiantajien suojelemiseen. Verkosto teki useita esityksiä ja kannanottoja näissä kysymyksissä Kansainväliselle olympiakomitealle ja kansainväliselle urheiluliikkeelle.

- *Verkosto: Petteri Lindblom, Harri Syväsalmi*

Euroopan neuvosto (EN)

Euroopan neuvoston (EN) dopingin vastainen yleissopimus on valtioiden välinen sopimus ja edistää dopingia vastaan kohdistuvien toimien kansallista ja kansainvälistä yhdenmukaistamista.

- *Koulutustyöryhmä: Samuli Rasila, Susanna Sokka*

Pohjoismainen yhteistyö

Pohjoismainen yhteistyö on merkittävää kaikkien pohjoismaisten antidopingorganisaatioiden kannalta. SUEK osallistui pohjoismaiseen yhteistyökokoukseen.

Erityisen merkittävää ja konkreettista yhteistyö on Pohjoismaiden yhteisen urheilijoiden veri- ja streroidiprofiilien analysointiin erikoistuneen yksikön, Nordic Athlete Passport Management Unitin (NAPMU) puitteissa.

KILPAILUMANIPULAATION TORJUNTA

SUEK puolustaa urheilun sääntöjä, reilun pelin periaatteita sekä vastaa osaltaan kilpailumanipulaation torjuntaa koskevan valtiosopimuksen toimeenpanosta Suomessa. SUEK tarjoaa viranomaisille niiden tarvitsemaa apua manipulaatioon liittyvän rikollisuuden torjunnassa. Välillisesti SUEKin toiminta puolustaa myös urheiluvedonlyönnin rehellisyyttä ja lainmukaisuutta. Toiminnan tavoitteena on, että urheilutoimijat ovat tietoisia kilpailumanipulaation uhasta ja torjuntakeinoista, manipulaatiota pidetään laajasti paheksuttavana, manipulaatioyritykset kyetään havaitsemaan, torjumaan ja sanktioimaan, eikä Suomi ole houkutteleva kohde kansainväliselle, urheiluvedonlyöntiin liittyvälle rikollisuudelle.

Urheilun eettisten asioiden neuvottelukunnan työjaosto toimii Euroopan neuvoston kilpailumanipulaation vastaisen yleissopimuksen mukaisena kansallisena yhteyspisteenä, jossa on mukana kahdeksan eri viranomais- tai urheilutoimijan edustajaa. Yhteyspisteen puheenjohtajana ja sihteeristönä toimii SUEK. Yhteyspisteen tehtävänä on vastata yleissopimuksen edellyttämistä kansallisista toimenpiteistä. Työtä jatkettiin muun muassa kilpailumanipulaatioon liittyvän lainsäädännön kehittämiseksi.

Kansallisesti SUEK järjesti liittoseminaarin lajiliitoille kilpailumanipulaatioon liittyvän tietoisuuden lisäämiseksi. Operatiivisella tasolla SUEK tuki lajiliittoja epäiltyjen kilpailumanipulaatiotapausten selvittämisessä.

Tiedustelutoimintaan liittyen SUEK piti aktiivisesti yhteyttä keskeisimpiin yhteistyökumppaneihin ajantasaisen tilannekuvan saavuttamiseksi. Julkisista lähteistä saatavien tietojen parempaan hyödyntämiseen aloitettiin soveltuvien teknisten sovellusten kartoittamis- ja hankintaprosessi.

Kansainvälinen toiminta

Kansainvälisen rikospoliisijärjestö Interpol

Kansainvälisen rikospoliisijärjestö Interpolin tehtävänä on toteuttaa mahdollisimman laajaa yhteistoimintaa 192 jäsenvaltionsa rikospoliisiviranomaisten välillä. Interpolin pääsihteeristö sijaitsee Ranskassa. Pääsihteeristö koordinoi muun muassa rikostorjuntaprojekteja sekä järjestää koulutusta. Keskusrikospoliisi toimii Interpolin Suomen kansallisena keskuksena.

Yksi ajankohtaisimmista rikostorjuntaprojekteista on kilpailumanipulaation vastainen projekti, “Crime in Sport”. SUEK on jäsenenä Interpol Match Fixing Task Forcessa.

- *Interpolin kilpailumanipulaation vastainen työryhmä: Jouko Ikonen*

Kansallisten kilpailumanipulaation vastaisten yhteyspisteiden epävirallinen verkosto (Group of Copenhagen GoC)

Kansallisen yhteyspisteen puheenjohtaja ja sihteeri osallistuivat vastaavien yhteyspisteiden epävirallisen Group of Copenhagen (GoC) -verkoston kansainväliseen yhteistyöhön. Merkittävin kokous oli syyskuussa Euroopan neuvoston järjestämä kolmas kansainvälinen konferenssi kilpailumanipulaation torjumiseksi.

GoC:n kautta SUEK osallistui suurten kansainvälisten kilpailutapahtumien monitorointiin tulosten ja vedonlyönnin näkökulmasta. Tällaisia tapahtumia olivat muun muassa talviolympialaiset sekä jalkapallon ja käsipallon MM-kilpailut.

EU:n rahoittama kilpailumanipulaation torjuntahanke (Interisport Erasmus+)

SUEK päätti osallistumisesta Euroopan neuvoston rahoittamaan, kaksivuotiseen kilpailumanipulaation torjuntaan keskittyvään Erasmus+ Integrisport hankkeeseen, jonka kohderyhmänä ovat erityisesti viranomaiset, poliisi ja syyttäjät.

Euroopan jalkapalloliitto UEFA: UEFAn kilpailumanipulaation vastainen työryhmä

Vuonna 2014 perustettu pysyvä työryhmä kokoaa asiantuntijoita ja lainvalvontaviranomaisia analysoimaan ja torjumaan ottelumanipulaatiota Europan laajuisesti.

- *Työryhmä: Jouko Ikonen*

KATSOMOTURVALLISUUS

SUEK edesauttaa yhteistyössä vastuuviranomaisten kanssa katsomoturvallisuuden ja -viihtyvyyden valtiosopimuksen toimeenpanosta Suomessa SUEKin tavoitteena on urheiluliikkeen ja viranomaisten yhteisen rintaman luominen myönteisen kannatuskulttuurin ja katsomoviihtyvyyden kehittämiseksi, olosuhteiden parantamiseksi sekä henkilö- ja omaisuusvahinkojen estämiseksi urheilukatsomoissa.

SUEK kutsui kahdesti koolle viranomaisista ja keskeisistä urheilijatoimijoista koostuvan yhteistyöryhmän keskustelemaan ajankohtaisista asioista. Keskusteluissa on pidetty esillä porttikieltojärjestelmän käyttöönottamistaja SUEKin mahdollisuutta toimia porttikieltorekisterin ylläpitäjänä.

SUEK osallistui Palloliiton ja poliisin järjestämään seminaariin Turvallisuus jalkapallo-otteluissa ja alusti siellä muun muassa SUEKin tehtävistä ja rooleista.

Keskeiset toimijat selvittivät mahdollisuuksia hyödyntää teknisiä sovelluksia, erityisesti tekoälyä katsomoturvallisuuden parantamiseksi.

SUEKissa linjattiin sisäisesti katsomoturvallisuuteen liittyvien toimenpiteiden laajentamista muun muassa moottoriurheiluun kilpailijoiden, katsojien ja toimitsijoiden turvallisuuden parantamiseksi.

KOULUTUS

Koulutuksella lisätään osaamista urheilun eettisissä asioissa ja varmistetaan, että päivitetty tieto tavoittaa niin urheilijat kuin muut tärkeät kohderyhmät. SUEK tarjoaa kattavasti koulutusta eri kohderyhmille. Koulutuksen pääpaino on antidopingtoiminnassa. Kilpailumanipulaation ja katsomoturvallisuuden koulutuksia lisätään. Jokaisessa SUEKin koulutuksissa on esillä kaikki tehtävät. Eettisen toiminnan koulutuksia tuotetaan niistä teemoista, joista SUEK tuottaa tutkimustietoa.

Vuoden 2018 aikana pidettiin 89 koulutustapahtumaa, joissa tavoitettiin 3 200 urheilun parissa toimivaa. Lajiliittojen tilaamat koulutukset olivat yli puolet koko koulutusmäärästä. Koulutuksia tilasi 32 lajiliittoa (kaaviot 5. ja 6. koulutuksen kohderyhmät ja tilaajat). Koulutusvuodessa näkyivät myös koulutusten erilaisuus ja luentojen muokkaaminen kohderyhmälle sopiviksi. Koulutusten kokonaismäärän lasku oli seurausta tavoitteesta, jossa lisätään osaamista kouluttajakoulutuksen avulla sekä urheiluopistoille että lajiliitoille (kaavio 7. koulutukset sisältöjen jakautuminen). Lisäksi verkkokoulutuksen kasvu vaikutti SUEKilta tilattujen luentojen määrää. Lajiliittojen kouluttajakoulutus järjestettiin toukokuussa 2018. Paikalla oli 15 kouluttajaa 13 lajiliitosta. Koulutustoiminta on osana SUEKin laadunhallintajärjestelmää.

SUEK oli urheiluakatemioihin ja akatemioiden piirissä oleviin oppilaitoksiin säännöllisesti yhteydessä suoraan sekä Olympiakomitean urheiluakatemiaohjelman kautta. SUEK osallistui säännöllisesti urheiluakatemia ja -oppilaitosverkoston tapahtumiin. Urheilupainotteisten yläkoulujen oppimateriaaleihin rakennettiin oma osio, jossa käsiteltiin SUEKin tehtäviä.

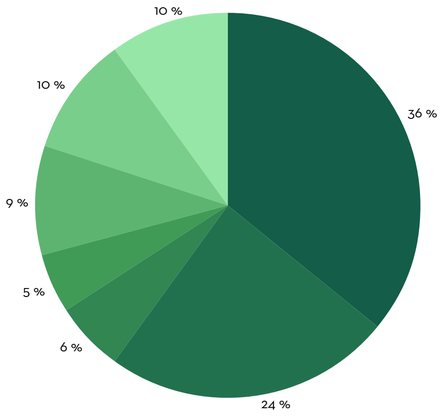

Kaavio 5. Koulutuksen kohderyhmät 2018:

- *36 % Nuoret urheilijat*
- *24 % Urheilijat*
- *6 % Opiskelijat*
- *5 % Valmentajat*
- *9 % Terveydenhuoltohenkilöstö*
- *10 % Seuratoimijat*
- *10 % Muut*

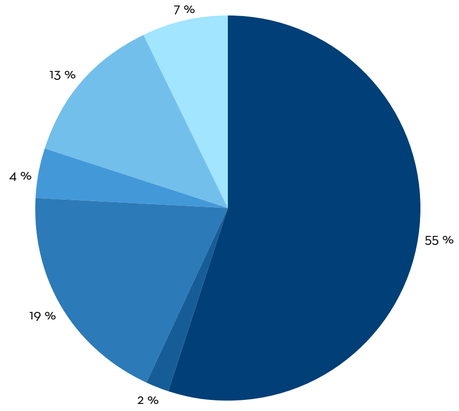

Kaavio 6. Koulutuksen tilaajatahot 2018:

- *55 % Lajiliitot*
- *2 % Urheiluopistot*
- *19 % Urheiluakatemiat*
- *4 % Seurat*
- *13 % Muut*
- *7 % Yliopisto*

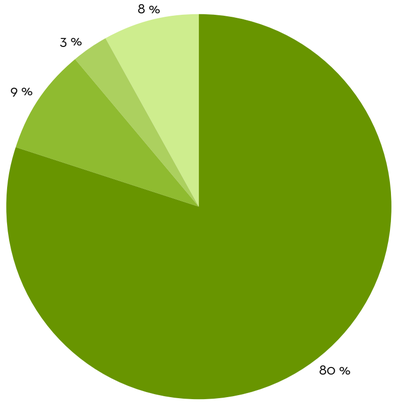

Kaavio 7. Koulutussisältöjen jakautuminen koulutuksissa:

- *80 % Antidoping*
- *9 % Kilpailumanipulaatio*
- *3 % Muut eettiset asiat*
- *8 % Koulutuskokonaisuus kaikista tehtävistä*

TUTKIMUS

Tutkimustoiminta tuottaa tietoa liikunnan ja urheilun eettisen päätöksenteon tueksi, kehittää SUEKin omaa toimintaa ja mitata sen onnistumista sekä tuottaa SUEKin ulkoisen raportoinnin tarvitsemaa tietoa.

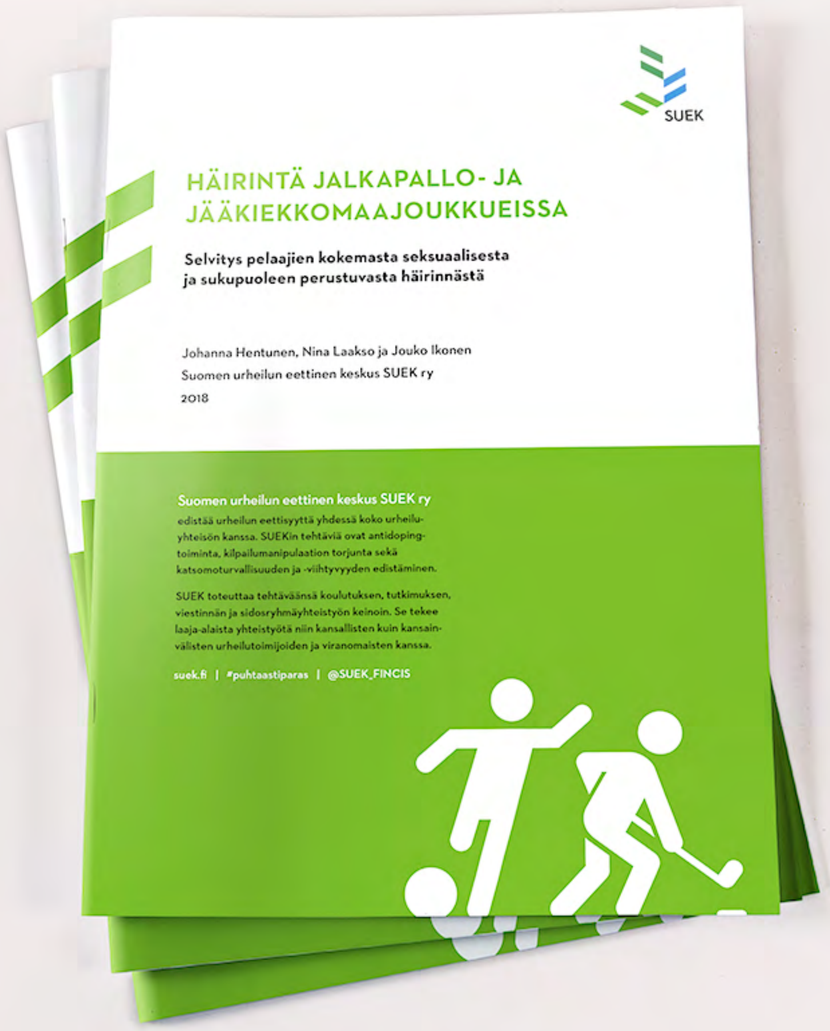

Tutkimustoiminnan ensisijaisena tarkoituksena on yleisen tiedon ja ymmärryksen lisääminen urheilun eettisistä asioista sekä vahvistaa urheilun eettisyyttä edistämällä alan tutkimustoimintaa ja tiedon välitystä Suomessa. Tutkimusten ja selvitysten koordinoinnin ja kehittämisen kautta tuotetaan uutta tietoa urheilujärjestöille sekä muille toimijoille eettisesti kestävämmän urheilukulttuurin luomiseksi.

SUEKin tutkimusaiheissa otetaan huomioon ilmiöiden ajankohtaisuus. Tunnistetaan ja ollaan valmiita vastaamaan tietotarpeisiin nopeasti, ottaen huomioon monitieteisyys ja käyttämään monipuolisia tutkimusmenetelmiä. Tarkoituksena on vastata parhaalla mahdollisella tavalla tehtyjen tutkimusten ja selvitysten tulosten hyödyntämiseen käytännössä.

Vuoden 2018 tutkimuksia

SUEKin julkaisusarja: Samalla viivalla? Selvitys liikunnan ja urheilun tasa-arvosta ja yhdenvertaisuudesta Suomessa

Selvitys: Häirintä jalkapallo- ja jääkiekkomaajoukkueissa – Selvitys pelaajien kokemasta seksuaalisesta ja sukupuoleen perustuvasta häirinnästä

VIESTINTÄ

Viestinnän tavoitteina on välittää oikeaa ja tutkimuksiin perustuvaa tietoa valintojen ja päätöksenteon tueksi. SUEK viestii urheilun haasteista ratkaisukeskeisesti sekä vaikuttaa myönteisesti niin urheilun kuin urheilutoimijoiden maineeseen.

Liittotiedote ilmestyi vuoden aikana neljä kertaa. Liittotilaisuus järjestettiin keväällä ja syksyllä. SUEK keskittyi sosiaalisen median kanavista Instagramiin ja Twitteriin. SUEK kannusti eri toimijoita kertomaan kantansa reiluun peliin ja puhtaaseen urheiluun sosiaalisessa mediassa.

SUEK julkaisi noin 60:tä lehdistötiedotetta ja blogikirjoitusta. Ne julkaistiin SUEKin internetsivuilla. Tiedotteet lähetettiin myös sähköisesti SUEKin verkostolle, lajiliitoille, tiedotusvälineille ja muille sidosryhmille. SUEK lähetti myös suomen- ja englanninkielisiä uutiskirjeitä.

Esittelypistetoiminta

SUEK haluaa nostaa valokeilaan eettiset ja reilut urheilijat sekä heidän tukihenkilönsä. Esittelypistetoiminnalla halutaan jakaa tietoa, vaikuttaa asenteisiin ja mielikuvaan SUEKista ja sen tehtävistä. Toiminta haastaa urheilua seuraavat suomalaiset, urheilujärjestöt, urheilijan lähipiirin ja urheilijat mukaan reiluun peliin.

Vuoden 2018 aikana esittelypiste kiersi eri tapahtumassa. Suomessa järjestettävien kansainvälisten urheilutapahtumien haastekampanja tavoitti tuhansia osallistujia. Suurimpana oli Yleisurheilun nuorten MM-kilpailut, Tampereella. Esittelypistetoiminta toteutettiin yhteistyössä Yleisurheilun integriteetti yksikön ja Euroopan yleisurheiluliiton kanssa. Esittelypisteen henkilöstössä oli mukana Varalan urheiluopiston ja Hämeen Liikunta ja Urheilun väkeä. Tapahtumassa oli kaksi eri esittelypistettä, toinen urheilijoille sekä heidän sidosryhmilleen ja toinen kisayleisölle. Avaajissa Maalipallon EM-kilpailut luovuttu kultaisen reilun pelin kapulan MM-kilpailuille. Tapahtuma sai näkyvyyttä myös sosiaalisessa mediassa.

Vuoden 2018 esittelypistetoimintaa

- *Tanssin ikäkausimestaruuskisat*
- *Tampereen urheiluakatemian 10-vuotisjuhlaseminaari*
- *Suomi Gymnaestrada*
- *Yleisurheilun nuorten MM-kilpailut*
- *Superviikonloppu*

LIITE 1

Tuloslaskelma

TULOSLASKELMA	1.1.–31.12.2018	1.1.–31.12.2017
VARSINAINEN TOIMINTA		
Tuotot		
Muut tuotot		
Muut tuotot	142 037,11	144 447,75
Tuotot	142 037,11	144 447,75
Kulut		
Henkilöstökulut		
Palkat ja palkkiot	-1 436 893,09	-1 439 044,42
Henkilösivukulut		
Eläkekulut	-271 864,36	-266 130,44
Muut henkilösivukulut	-33 138,41	-39 899,70
Henkilösivukulut	-305 002,77	-306 030,14
Henkilöstökulut	-1 741 895,86	-1 745 074,56
Poistot	-4 488,10	-2 545,82
Muut kulut		
Vuokra- ja vastikekulut	-74 063,29	-113 354,44
Ulkopuoliset palvelut	-1 341 510,50	-1 325 305,99
Matka- ja majoituskulut	-261 087,76	-294 042,38
Materiaalikulut	-174 305,53	-158 508,20
Muut toimintakulut	-239 332,34	-364 043,10
Muut kulut yhteensä	-2 090 299,42	-2 255 254,11
Kulut yhteensä	-3 836 683,38	-4 002 874,49
Kulujäämä	-3 694 646,27	-3 858 426,74
VARAINHANKINTA		
Sponsorisopimukset	150 000,00	150 000,00

TULOSLASKELMA	1.1.–31.12.2018	1.1.–31.12.2017
SIJOITUS- JA RAHOITUSTOIMINTA		
Kulut		
Korkokulut	-26,54	-5,89
Sijoitus- ja rahoitustoiminta	-26,54	-5,89
yhteensä		
Tuotto-/kulujäämä	-3 544 672,81	-3 708 432,63
YLEISAVUSTUKSET		
Valtion toiminta-avustus	3 600 000,00	3 500 000,00
Valtion erityisavustus	163 687,50	91 384,31
Hankinnat erityisavustuksilla	-163 687,50	0,00
Yleisavustukset	3 600 000,00	3 591 384,31
Tilikauden tulos	55 327,19	-117 048,32
Tilikauden yli-/alijäämä	55 327,19	-117 048,32

LIITE 2

Tase

TASE	31.12.2018	31.12.2017
VASTAAVAA		
PYSYVÄT VASTAAVAT		
Aineelliset hyödykkeet		
Koneet ja kalusto	24 617,88	5 091,64
Aineelliset hyödykkeet yhteensä	24 617,88	5 091,64
PYSYVÄT VASTAAVAT YHTEENSÄ	24 617,88	5 091,64
VAIHTUVAT VASTAAVAT		
Lyhytaikaset saamiset		
Myyntisaamiset	60 568,92	71 706,01
Siirtosaamiset	24 873,72	30 641,72
Lyhytaikaiset saamiset yhteensä	85 442,64	102 347,73
Raha ja pankkisaamiset	652 741,05	805 887,48
VAIHTUVAT VASTAAVAT YHTEENSÄ	738 183,69	908 235,21
VASTAAVAA YHTEENSÄ	762 801,57	913 326,85
TASE		
VASTATTAVAA		
OMA PÄÄOMA		
Edellisten tilikausien voitto (tappio)	312 019,64	429 067,96
Tilikauden voitto (tappio)	55 327,19	-117 048,32
OMA PÄÄOMA YHTEENSÄ	367 346,83	312 019,64
VIERAS PÄÄOMA		
Lyhytaikainen vieras pääoma		
Ostovelat	157 891,74	153 101,49
Muut velat	51 444,78	63 013,14
Siirtovelat	186 118,22	385 192,58
Lyhytaikainen vieras pääoma yhteensä	395 454,74	601 307,21
VIERAS PÄÄOMA YHTEENSÄ	395 454,74	601 307,21
VASTATTAVAA YHTEENSÄ	**762 801,57**	**913 326,85**

LIITE 3

Budjettivertailu

KOHTEET	Budjetti –18 23.5.2018	Talousraportti Tilinpäätös 2018	Budjetin toteutuma %
1 HALLINTO	-1 650 000	-1 598 565	96,9 %
10 Hallitus	-13 000	-12 478	96,0 %
11 Valvontalautakunta	-11 000	-6 760	61,5 %
12 Muut työryhmät	0		
13 Toimisto	-1 590 000	-1 512 027	95,1 %
130 Henkilöstökulut	-1 206 000	-1 157 115	95,9 %
131 Postot	-3 000	-4 488	149,6 %
132 Vuokra- ja vastikekulut	-70 000	-68 522	97,9 %
133 Ulkopuoliset palvelut	-182 000	-194 476	106,9 %
134 Matka- ja majoituskulut	-8 000	-5 404	67,6 %
135 Materiaalikulut	-36 000	-33 034	91,8 %
136 Muut toimintakulut	-85 000	-48 988	57,6 %
14 Yleishallinto	-15 000	-62 934	419,6%
15 Erivapauslautakunta	-13 000	-10 476	80,6 %
16 Oikeudelliset kulut	-8 000	6110	-76,4 %
2 DOPINGVALVONTA JA -TESTAUS	-1 681 000	-1 701 181	101,2 %
20 Testaukset (ADT)	-1 552 000	-1 570 446	101,2 %
21 Testaukset (KV)	0	3 602	
22 Testaajien ja avustajien koulutus	-15 00	-20 421	136,1 %
23 Muu dopingvalvonta	-84 000	-83 521	99,4 %
24 NAPMU	-30 000	-30 395	101,3 %
3 KOULUTUS	-90 000	-87 434	97,1 %
30 Koulutusmateriaali	-12 000	-17 047	142,1 %
31 Koulutustilaisuudet	-30 000	-17 758	59,2 %
32 Kouluttajien koulutus	-4 000	-7 403	185,1 %
33 Lajiliittojen ad-ohj. ja -toiminta	-4 000	-8 122	203,1 %
34 Koulutustoiminta	-10 000	-9 186	91,9 %
35 Ständit ja kampanjat	-30 000	-27 918	93,1 %
4 VIESTINTÄ	-108 000	-103 784	96,1 %
40 Viestintämateriaali	-38 000	-31 911	84,0 %
41 KaMu	-28 000	-41 673	148,8 %
42 www-viestintä	-20 000	-9 235	46,2 %

KOHTEET	Budjetti –18 23.5.2018	Talousraportti Tilinpäätös 2018	Budjetin toteutuma %
43 Tilaisuudet, tapahtumat, kampanjat	-8 000	-450	5,6 %
44 SUEKin omat tilaisuudet	-2 000	-2 689	134,5 %
45 Muut viestintä	-12 000	-17 826	148,6 %
5 KANSAINVÄLINEN TOIMINTA	-46 000	-48 765	106,0%
50 WADA	-10 000	-2 659	26,6 %
51 IADA	0	-8 671	
52 EN, EU, Unesco, Cahama	-10 000	-7 518	75,2 %
53 Pohjoismainen yhteistyö	-5 000	-2 046	40,9 %
55 Muu kansainvälinen yhteistyö	-9 000	-19 734	219,3 %
56 INADO	-12 000	-8 137	67,8 %
6 TUTKIMUSTOIMINTA JA SELVITYKSET	-100 000	-118 482	118,5 %
60 Tutkimukset ja selvitykset	-5 000	-23 481	469,6 %
63 Kuntoilijaprojekti	-95 000	-95 001	100,0 %
7 LAADUNHALLINTA	-16 000	-24 648	154,1 %
70 Laadunhallinta	-16 000	-24 648	154,1 %
12 KILP. MANIP. EHKÄISY	-41 000	-19 200	46,8 %
120 Kilp. manip. ehkäisy	-41 000	-19 200	46,8 %
13 KATSOMOTURV. JA -VIIHT.	-6 000	-1 037	17,3 %
130 Katsomoturv. ja -viiht.	-6 000	-1 037	17,3 %
14 URH. MUUT EETTISET ASIAT	-12 000	8423	-70,2 %
140 Urh. muut eettiset asiat	-12 000	8423	-70,2 %
Yhteensä	-3 750 000	-3 694 673	98,5 %
8 ERILLISPROJEKTIT	181 000	-163 687	
IRMS-laitehankinta	181 000	-163 687	
9 VARAINHANKINTA	150 000	150 000	
10 RAHOITUSTOIMINTA	0		
11 AVUSTUKSET	3 600 000	3 763 687	
7000	3 600 000	3 600 000	
7020	181 000	163 687	
TILIKAUDEN TULOS/Varsinainen toiminta		**55 327**	

Suomen urheilun eettinen keskus
SUEK ry
Valimotie 10
FI-00380 Helsinki

info@suek.fi
www.suek.fi

SUEK_FINCIS
#puhtaastiparas

puh: (09) 3481 2020
fax: (09) 148 5195

design: studio pekka pilppo oy